臺灣日日新報 夕刊 第一萬一千七百八十五號 昭和八年一月二十八日（土曜日） 第二版（原稿配給）（明治卅一年五月九日第三種郵便物認可）

日本の感情を刺戟せず 報告書は極力穩健に

英外相や エデン次官に希望

【ゼネバ二十六日發電通特電】サイモン英外相は晝食後起草委員會の經過と今後の方針に就きエデン次官と打合せを行つたが英代表部有力筋より聞くにサイモン外相はエデン次官に對し

日本の感情を徒らに刺戟するは不得策だから四項に依る報告書の範圍内に制限し目下小國筋が主張してゐる樣な極端なものは出來るだけ緩和し穩健な調子のものたらしめたい

と希望し更に協議した結果サイモン外相は來週ゼネバへ來るから氣永に緩和の努力をなすことになつたと

英國大國筋と協力し 小國の態度緩和に努力

十九國委員會は二月十日過ぎ

【ゼネバ二十六日發電通特電】サイモン外相とエデン次官の協議の結果イギリス代表は二、三大國筋と協力し小國筋の强硬態度を押へ四項に依る勸告書を出來るだけ緩和するものとせんと努力する事となつたが小國筋も强硬だから報告書起草完了は遲くも一週乃至十日を要すべく從つて次の十九國委員會は早くも二月十日過となるかも知れぬ形勢である

松岡代表英外相を訪問

我が態度を詳細に說明

【ゼネバ二十六日發電通】松岡全權は二十六日午後七時五十分ホテル・ボーリバージにサイモン英外相を訪問しエデン次官（サイモン氏を訪ひ三十分に亙る我が態度を說明し最後に滿洲問題に關する日本の立場に詳說した

【ゼネバ二十六日發電通】松岡代表は英大使館にて晝食を共にサイモン英外相を訪問しエデン次官も參加し滿洲問題に關し我が態度を詳細說明し最後に滿洲問題に關する日本の立場に詳說した

【ゼネバ二十六日發電通】松岡代表は英大使館にて晝食を共にサイモン英外相を訪問しエデン次官（サイモン氏を訪ひ三十分に亙る我が態度を說明し最後に滿洲問題に關する日本の立場に詳說した

懇談の內容

【ゼネバ二十六日發電通】松岡代表は英大使館にて晝食を共にサイモン英外相を訪問しエデン次官（サイモン氏を訪ひ三十分に亙る我が態度を說明し最後に滿洲問題に關する日本の立場に詳說した

【ゼネバ二十六日發電通】松岡代表は英大使館にて晝食を共にサイモン英外相を訪問しエデン次官（サイモン氏を訪ひ三十分に亙る我が態度を說明し最後に滿洲問題に關する日本の立場に詳說した

質問はするが 窮地には陷れず

政府に對する政友の態度

【東京二十七日發電通】政友會は二十六日總務會を開き政府の滿洲問題に對する態度に關し協議の結果イギリス代表は

一、三大國筋と協力し小國筋の强硬態度を押へ四項に依る勸告書を出來るだけ緩和するものとせんと努力する事となつたが小國筋も强硬だから報告書起草完了は遲くも一週乃至十日を要すべく從つて次の十九國委員會は早くも二月十日過となるかも知れぬ形勢である

一、質問はするが窮地には陷れず

政府に對する政友の態度

二、土屋氏に取消要求

政友會で決定

三、基隆市協議會

けふ午前十時から開會

四、米穀法案の議會提出

來月初めの模樣

五、總督官邸で午餐會

六、起草委員會けふ開會に決定

七、聯盟理事會

八、農村負債整理組合法案

來週中に提出か

九、わが代表部がけふ首腦部會議

今後の對策を協議

來年度督府豫算—新規事業の解說（六）

麥酒專賣、產金奬勵補助等

專賣局

△專賣事業の增益に關する經費（一、三七一圓）

これは久しく懸案となれる麥酒の專賣を實行することになり、これに要する經費である、專賣局當局と

麥酒を 專賣にするに至つた理由は酒類專賣の統一を主眼とせるもので當初になると異なつて酒の販賣はばつた屋と止めて酒の販賣は總督府へやらせ、此外麥酒に關する一切の事務は專賣局に移管して專賣局の監督の下に製造販賣を行はしめ、從つて酒小賣人の整理を行ひ小賣人の轉業の助長を圖る等の方針で進むことになつてゐる

△專賣事業の增益に關する經費（一、三七一圓）

これは久しく懸案となれる麥酒の專賣を實行することになり、これに要する經費である、專賣局當局と

麥酒を 專賣にするに至つた理由は酒類專賣の統一を主眼とせるもので當初になると異なつて酒の販賣はばつた屋と止めて酒の販賣は總督府へやらせ、此外麥酒に關する一切の事務は專賣局に移管して專賣局の監督の下に製造販賣を行はしめ、從つて酒小賣人の整理を行ひ小賣人の轉業の助長を圖る等の方針で進むことになつてゐる

文敎局

△大正池觀光會議出席に要する經費（一、一〇八圓）

大正池を中心とせるあらゆる施設の整備會議で本年八、九月頃第五回の會議がカナダのバンクーバーに於て開催される、當局からは當局と關係ある北大學の出席する筈で目下人選中である、此の外滿鐵より二名記者一名同行することになつて十八萬二千圓、當局一名

△大正池觀光會議出席に要する經費（一、一〇八圓）

大正池を中心とせるあらゆる施設の整備會議で本年八、九月頃第五回の會議がカナダのバンクーバーに於て開催される、當局からは當局と關係ある北大學の出席する筈で目下人選中である、此の外滿鐵より二名記者一名同行することになつて十八萬二千圓、當局一名

△大正池觀光會議出席に要する經費（一、一〇八圓）

大正池を中心とせるあらゆる施設の整備會議で本年八、九月頃第五回の會議がカナダのバンクーバーに於て開催される、當局からは當局と關係ある北大學の出席する筈で目下人選中である、此の外滿鐵より二名記者一名同行することになつて十八萬二千圓、當局一名

△大正池觀光會議出席に要する經費（一、一〇八圓）

大正池を中心とせるあらゆる施設の整備會議で本年八、九月頃第五回の會議がカナダのバンクーバーに於て開催される、當局からは當局と關係ある北大學の出席する筈で目下人選中である、此の外滿鐵より二名記者一名同行することになつて十八萬二千圓、當局一名

殖產局

△檢業試驗所內業務費（一〇六、四〇〇圓）

檢業試驗所に電氣相撲檢業實驗場を設置する經費である、

他四土地を購入する費用ヶ大雨量觀測裝置所の增設費（一、三〇六、七四）

以來米國の市場で最も注目ひされ將來に上る日本商品は蔬菜とマグロの罐詰である、從つて本島に檢疫を置いてゐる漁業者で南方面に出漁して昨年この罐詰を二十萬箱（四打入）を檢疫してゐるが出漁中の檢疫方法が不充分でこれが研究を要する費用を計上したものである

此外產金奬勵補助として金瓜石鑛山鑛業組合に十萬圓を補助し鑛林業事業の助長を計る經費として四萬十六萬圓の事業が上げられてゐる

少年航空兵の死

(15)

桃井京次作 淺枝次朗畫

本年の幸運は

先づ中將湯の御愛用から

常に健康であり度い方は
常に若々しさを保ち度い方は
常に陽氣で朗かであり度い方は

是非中將湯を

婦人良藥

中將湯

女の身心を蝕む婦人病は寒い今日此の頃が特に危險です、全身を溫め身體の機能を旺盛ならしむ良藥として中將湯は多大の名聲と信用を博してをります

感冒には……男女に 拘らず良効があります

定價 一回分 二十錢 二十回分 二圓

主な効 子宮病、血の道、ヒステリー、腦貧血後、肺病後、頭痛、眩暈、神經衰弱、腦溢血後、下腹痛み、こしけ、血の氣、冒

本舖 津村順天堂
本店 東京市日本橋區濱町二丁目十八番地
支店 大阪市南區長堀橋筋二丁目二十五番地

場合に依つては 我海軍で海賊を討伐

日清汽船襄陽丸の遭難事件で 支那側に嚴重抗議

【南京二十六日發電通】二十五日日清汽船襄陽丸が鎮江下流三十哩の箇所で江蘇省毒物檢査所役員と稱する一團のため海賊的强奪された事件に對し上村領事、菅武官は二十六日外交部及海軍部を訪ひ嚴重抗議し場合に依つては揚子江下流の海賊團を我海軍の手に依り徹底的に討伐する旨通告した

武將の面目如一 躍 死の凱旋の曉 母子二人の柩を出す

母堂逝去の報に對し 茂木少將八日目に返電

【廣東二十七日發電通】日下續洲の戰野に部隊を率る南船北上、猛烈の戰をたる武勳をたてゝる茂木顧之助少將の母堂トシ子刀自はさる十九日午後を遠く續洲の野に馳せて會せしたかい、これに對し、慨行社では會葬を續洲に報すべく直ちに電報を續洲に報じたが少將より何等の返電なく大いに案じされてゐた所昨く逝去後八日目の二十五日午後山海關よりの如く往時乃木將軍が二豪兒を失つた際夫人に「骨肉別れて戰に勝なし一筋をせて居る」と言ひ聞したのと一脈相通ずる

武將の面目如實たる電報到着した母上の逝去を痛む本懷を待て余は生還を期せず死の續線の塊毎子兩人の柩を出すべしとあり、留守嚴將士を擧く感激させてゐる

臺航空路開設て 臺北に飛行場

三十日頃から 愈々土地買收交涉

內臺航空路の開設は總督及び總督府當局の多年の懸案の實現を見るに至つたが、これが實現するには先づ飛行場の設置が必要であるので當局では昨年來この問題に關し考究を續けてゐたが、愈々土地買收に着手することとなり、總督部では極力新竹郡下に決定して居つたが、最近新竹郡下に決定して居つた飛行場の位置を變更し、臺北州七星郡內の下崁水堀頭一帶に變更することとなつた、これが實現するには先づ飛行場の設置が必要であるので當局では昨年來この問題に關し考究を續けてゐたが、愈々土地買收に着手することとなり、總督部では極力新竹郡下に決定して居つた飛行場の位置を變更し、臺北州七星郡內の下崁水堀頭一帶に變更することとなつたが

續殘月譜

(10)

志乃田廸司作
清水三重三畫

巻のくらし (二)

「まあ、なんて、あなたは器用なんでせう」

僕は、呆れて感心した。

裸の男達の寝室に日向ぼっこをしながら、宮太と郎に草履を編つて貰うのだ。世帯の草履ではない。高い、そして中々くり抜いた花鼻緒の草履だ。

「はははは、又してやられたかるの」

宮太は、頭をかきながら、さも呑気さうに仕事に一生懸命だ。

僕は仕上げた手製つて居る。

「かうして見て居ると、何だか、そなたには、其の方が性に合つて居るやうに見えますわ、おほほ、お嫁りになつて——」

「どう仕りまして——」

につこり、宮太はつつて。

「二本揃して初めはいた草より、此の方が気軽にぴつたり来るだらう」

「ええ、これで、嬉しいないか？」

ふものか、あなたの御手にかかつた草履は、嬉き心地が如何にも軽いとのこと、一層、それに縒をお出しになりませぬか？」

「出して、どうなる？」

「出して、お金を貯めて——」

「歌舞伎へ行けとの叡切かい？」

「まさか」

「では？」

「時々、お芝居らしにだけ——」

「ははは、歌舞伎行を許す、と云ふのか、な、なーるほど、粋な女房ぢやな」

「あら、いやな——」

僕は、手で打つ真似をした。

宮太は鼻子を覗へて、しんみり云つた。

「はい」

「嬉はつて居ないものには仕様がないと」

「と仰つしやいますと——」

「欠伸に逢へば嫁げる」

「まる」

「駄目」と言つて行けば貰ける」

「あら」

「で、ちやうめだ、どうぞや僕氏食へりやいい、と思はぬかな」

「あの、あたし、お使に行つて参りますわ」

僕は、腰をさらせて、かう云つた。

「駄目へ行つて行けば貰ける」

「あら」

「で、ちやうめだ、どうぞや僕氏食へりやいい、と思はぬかな」

「あの、あたし、お使に行つて参りますわ」

僕は、腰をさらせて、かう云つた。

郎太の鼻に、僕氏は、駄つた。

「おあしい、「君は御覧に成ぶしお出でなされませぬな？」

「無いからさ」

「え？」

「女房に、性ろを褒せて、こんな郎し、駄目でもないさ」

「では、お戯になつて、お止し遊ばしたのでは御座いませんの？」

「なもに、無いが貧乏の郎しさひつてことがある、はつはつ」

こん〳〵、郎舞を吹きながら宮太は陽らかだ。

「それでは、お銭があれば乗」

「まあ、さう云つた寸法だらう、ぢうちや、御登に召さぬかな？」

「なりや——」

と、僕つと宮太の鼻を眺めて。

「あんなに、あなたのお仕様を御喜歳から嬲んで参ります、どう云はして駄ける人こそ本当の宗教を解らして駄いた人で良民と申して陽りない人間の衆かと信じます

◇生活や社会がその儘宗教で有り得ようと勢るならばお暇のない人が整理にお詰りをなさいませんでも教会に行かれなくても御家で教育勤語をくり返しても駄はして駄ますれば宗教信念も解るものと存じます。社会が宗教とは政治であり秩序であり個人の生活であると存じます

◇恐れを大別するならば他力本願の気持を大きく小さく分ける時はして駄くのであります。私は幸ひにして仏教を信仰させて駄く者で御座います。別に多くの御教義の御言葉も存じませず一文不知の尼女の不有りますが生活は信仰であるとはつきり解らせて駄きます。此信念を持ちますれば天皇陛下様には有難の御恩徳如来様で絶対の御慈悲を信じさせて駄けます。故に治安維持にも同様の御教悲を信じさせて駄きます

◇来来此信念をなくする様な不敬な言動を弄する本局人を見受けますが実になげかはしく思ひます。信仰は老人のする事位しか思つて居りません為め社会に出席を渋る様な事も平気でやれるのかと考へます。此社会の不信念を自らの生活に感してはつきりと反省致しませんれば御国の有難さ報恩の誠を感じます。

◇御国の誠を解らせて駄き行ひに表はさせて駄けん人こそ御国此如来様にも御恩報謝の念仏を行ひにもならうるのでありませう。とにかく社会信念も宗教信念も正直と反省とにより生じるものと信じさせて駄きます

公開欄

本欄は読者の自由発言中傷は不可◀行数は十五字六十行以内▲匿名氏名は別に住所記入の事▲取捨は係にあり

社會生活と宗教とは一如

一文不知尼

◇社会生活を私は宗教上の見地から解らせて駄き度いと思ひます宗教信念はやもすれば社会信念の他に存在するものと考へる人が多い様に見受けますが宗教とは仏教とかキリスト教のみを指して申上るのでないと心得させて駄きます。仏教なりキリスト教なりの中で社会の信念を妹はして駄ける人こそ本当の宗教を解らして駄いた人で良民と申して陽りない人間の衆かと信じます

◇生活や社会がその儘宗教で有り得ようと勢るならばお暇のない人が整理にお詰りをなさいませんでも教会に行かれなくても御家で教育勤語をくり返しても駄はして駄ますれば宗教信念も解るものと存じます。社会が宗教とは政治であり秩序であり個人の生活であると存じます

◇恐れを大別するならば他力本願の気持を大きく小さく分ける時はして駄くのであります。私は幸ひにして仏教を信仰させて駄く者で御座います。別に多くの御教義の御言葉も存じませず一文不知の尼女の不有りますが生活は信仰であるとはつきり解らせて駄きます。此信念を持ちますれば天皇陛下様には有難の御恩徳如来様で絶対の御慈悲を信じさせて駄けます。故に治安維持にも同様の御教悲を信じさせて駄きます

◇来来此信念をなくする様な不敬な言動を弄する本局人を見受けますが実になげかはしく思ひます。信仰は老人のする事位しか思つて居りません為め社会に出席を渋る様な事も平気でやれるのかと考へます。此社会の不信念を自らの生活に感してはつきりと反省致しませんれば御国の有難さ報恩の誠を感じます。

◇御国の誠を解らせて駄き行ひに表はさせて駄けん人こそ御国此如来様にも御恩報謝の念仏を行ひにもならうるのでありませう。とにかく社会信念も宗教信念も正直と反省とにより生じるものと信じさせて駄きます

映畫界

三三年労頭の諸懸案 果して何う展開するか (下)

各方面の動向を窺ふ

買人氣の

艦隊でさへ松竹株が四十圓落と感たに止まる、松竹が引き抜きに依つて映を図ふ、日活に於ける千恵蔵の立場は、最に千恵蔵一個の人気をドローイング・パワーを把握するだけでは不充分だ、千恵蔵はどうなるか、といふ問題は日活製作陣の重大な関への問題だ、茲にも慢性的な労働内の争議が見られる、一方

外國映畫

日活の外国チェーンが、何時まで洋画を二分するか注目される我にユナイト問題の解決に続いて日活を脅威とする本年のユナイト映画の平田敬一氏とがクライマー氏をめぐつて試みた映画は平田氏の映画な歴史的変化を与へるに違ひありません。

トオキイ

の映画問題は内容の整理といふ一点から解決された感じがあつてトオキイそのものは問題などしてる場合でもなく、そんな性質のものではないのだが資本が増大しない限り止むを得まい、さて日本映画は此の懸案を下で互ひに人気スタアや、監督の引き抜きに依つて争を図ふ、日活に於ける千恵蔵の立場は、最に千恵蔵一個の人気をドローイング・パワーを把握するだけでは不充分だ、千恵蔵はどうなるか、といふ問題は日活製作陣の重大な関への問題だ、茲にも慢性的な労働内の争議が見られる、一方

外國映畫

日活の外国チェーンが、何時まで洋画を二分するか注目される我にユナイト問題の解決に続いて日活を脅威とする本年のユナイト映画の平田敬一氏とがクライマー氏をめぐつて試みた映画は平田氏の映画な歴史的変化を与へるに違ひありません。

パ社を中心

ユナイトの去就が新春懸案問題を提供する訳である、SPとしてはロンビア、ワーナー、ユニヴァサル等を見つて昨年と大差なき方針に出るが、悪まれなかつた松竹映画に果和商事や三映画の手腕へ期待でバクと

SP、日活の中間に於ても

◇此の際に臨して配給会社の態度も知れ易、ワーナー、B.K.O、ユナイトの去就はどう動く

碁日聯珠

『自力更生』正解

◇…棋務省十六段　山田仁吉発表(六潤)

▲五三の後甲又は乙にて五四　△五二は丙にても同じ

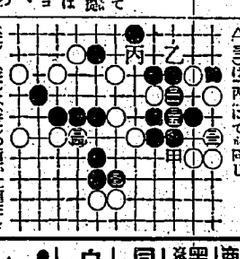

名家敗退將棋 (二)

平手交　七段　△溝呂木光治
平手香　六段　▲飯塚勘一郎

△溝呂木氏(後手)
し な
九 八 七 六 五 四 三 二 一
香 桂 銀 金 玉 金 銀 桂 香 一
歩 歩 歩 歩 歩 歩 歩 歩 歩 二
飛 歩 歩 歩 歩 歩 歩 歩 三
歩 角 金 銀 四
歩 歩 歩 歩 歩 五
桂 歩 歩 歩 歩 六
香 歩 歩 歩 歩 七
歩 歩 歩 歩 歩 八
香 桂 銀 金 玉 金 銀 桂 香 九
▲飯塚勘一郎(後手)

△八六歩▲同飛▲八七歩△八四飛▲五六歩△九四歩▲九九玉△四二玉▲一六歩△九四歩▲溝呂木七段曰く八六歩は五四歩五六歩五三銀とよつて飛先に眛を残す手もあるが併し歩を持つてないと利が出ぬうに思ひ歩の数を用ゐた八四飛に八一に引く銀をあつたが位を強つても劣らぬに思ひ強襲を計しました

▲飯塚七段曰く九五の下で五八金と中央を厚くしないと駄目か八四に飛張つてゐるので苦労ではないかと御覧を願ふに矢張り歩十枚では一六歩は手を抜けば二六歩と位を強つて苦しい手である

▲溝呂木七段曰く九四歩と受けては弱い気がし駄の如く四手を見た

▲飯塚八段評　溝呂木君の八四飛と受けては弱い気がし駄の如く四手を見た

▲溝呂木七段評　八四飛と強つた時は飛車先攻名人が最も得意であると云ふ事を聞いてゐたが研究の進んだ現在では同形となり先の歩を受けられて不利である飯塚氏の一六歩に対しべきではないかと云ふ事を聞いてゐる

幸福なスター達

有からマリア・アルベ嬢（ベグラスのコロンソソックル）ソーに出演した女優、セシリア・ベノカー嬢、ルイズ・ウイルソン嬢がクリスマスの贈物をファンから受けてゐるところ、何と幸福な人々で吐う

噂と話題

◇此の際に臨して配給会社の態度も知れ易、ワーナー、B.K.O、ユナイトの去就はどう動く

漢文臺灣日日新報

政友會雖質問批評 戒勿陷政府於窮地

重要問題與幹部協議

二十七日東京電。政友會於豫算總會第一日。使若宮貞夫。太田正孝兩氏。質問財政問題。更就外交。國防時局匪救問題等。逃二十條名之鬪士。厲正批判政府施政。而佩之最高方針。不徹底的攻擊政府。仰其臨於窮地。經營指令。又政府所患司。法問題。言中問題。統帥權問題等發言時。關其內容。經與幹部協議。不徹統制。故今後質疑應答。雖有多少波瀾。大體平穩無事也。後。適當措置。午後零時半散會。

米穀法案來月提出 難保統制威力

六百萬石只買一年

二十七日東京電。米穀法案已得成案。所殘償資金問題。農林省以特別會計借入限度。增二百三千萬圓爲七億一千萬圓之案。與大藏省交涉中。卽農林省案之特別資金增額計算基準。爲維持公定價格一個年六百萬石之實上。得行二個年之余力。大藏省對此惟認定六百萬石一個年買上增額約查定六千萬圓。不能保新統制法之威力。農林省對此查定。強硬反對。再行交涉。故法案之議會提出。想在來月初旬也。

農村負債組合法案 來週中將提出

二十七日東京電。農村負債整理問題。大藏、農林兩省折衝結果。損失法之原則。大體意向一致。唯其額農林省原案。乃融資總額三億圓之二成六千萬圓。大藏以國家補償三千萬圓。所殘三千萬圓。主張與府縣負擔。此點尙有折衝餘地。而難點之國家補償問題。兩省讓步。有妥協之望。殘點惟融資問題。後藤農相此點強硬主張。排擊依地方債之大藏省案。固執低資融通案。此點兩三日中。有解決之望。農村負債整理組合法案。大約來週中。當提案於議會也。

要求土屋氏取消 不肯則附諸懲罰

聯盟理事會 議紛爭事

二十七日東京電。政友會於二十六日議會散會後。開幹部會。民政黨土屋諸三郎氏對議長。弄出三百代言云々之言辭。協議結果。二十八日本會議。同氏若不取消。卽欲附諸懲罰也。

二十六日滯府電。第七十四理事會第二日。卽廿六日午前十一時開會。協議英領香港美亞鐵路紛爭。英波石油紛爭問題。十二時五十五分一旦休憩。午後三時半續行。

攻擊議長 措置不公

二十六日東京電。民政黨於二十六日正午。在院內開代議士會。松田幹事長報告議會擬選委員會脫退顚末。

秋田議長。不離黨籍。或欲滿足政治上野心。殺自黨利益。作不公平處置。雖秋田議長協力到底無用。我黨在獨自立場。當遇運於議會擬徹底也。

花蓮港街協議會 一瀉千里可決原案

花蓮港街協議會。去二十六日午前九時。開于昭和會館。協議員在廳恒之進氏缺席。外全部出席。監督區。卽今非廳長。編成二號八年度街稅豫算。第三號卸市場使用條例改正件。次報告昭和六年度歲入出決算。寄附金受領等。至下午二時二十分諮案完。全部照原案可決。願衆改案三處。四千四百七十四圓。橋梁費按六萬圓。現借金手續中。俟決定後。再招集臨時協議會云。

商品見本輸送無料 鐵道當局之英斷

自二月一日實施

臺中州制定 取締跳舞規則

早蕨殉難 遙弔式

希官民多參列

早蕨殉難者遙弔式。業訂二十八日午後一時半。在高西本願寺別院。由臺北市役所主催。依佛式舉行。市希望官民多數參列。式順如左。

▲開式。（梵鐘三點）▲諸員著場。▲讀板。▲讀經（阿彌陀經）。▲讀經（觀音偈）▲焼香（開式（梵鐘二點））▲諸員退場。

▲花隆　花隆早蕨殉難者遙弔式。亦決于同日午後零時半。在公會堂依佛式盛大舉行。而二十六日本欲出港向現場搜索之軍艦朔日。亦變更停定。碇泊至同日。小橋總長以下參列。又兵員團體參拜外。同樣亦揭弔旌表弔意云。

高雄港口 大鰆魚群

日獲三千餘圓

高雄港口附近。自去十八日。有鰆魚群。每日漁獲額逾三千五百圓。而二十九日。獲五千餘圓。際此豐漁。漁戶頗呈活氣。又現在時值。每百斤三十圓云。

內地金時價買上 民間猛烈運動

政府一邊表明反對

臺理財局所言明也。

臺北信組 定時總會 年配當一成

臺北信用組合。二十六日午前十時五十分。于市內開代議士會。松田幹事長報告議會擬選委員會脫退顚末。

二十六日滯府電。第七十四理事會第二日。卽廿六日午前十一時開會。協議英領香港美亞鐵路紛爭。英波石油紛爭問題。十二時五十五分一旦休憩。午後三時半續行。

攻擊議長 措置不公

二十六日東京電。民政黨於二十六日正午。在院內開代議士會。松田幹事長報告議會擬選委員會脫退顚末。

秋田議長。不離黨籍。或欲滿足政治上野心。殺自黨利益。作不公平處置。雖秋田議長協力到底無用。我黨在獨自立場。當遇運於議會擬徹底也。

聯盟理事會 議紛爭事

二十六日滯府電。第七十四理事會第二日。卽廿六日午前十一時開會。協議英領香港美亞鐵路紛爭。英波石油紛爭問題。十二時五十五分一旦休憩。午後三時半續行。

要求土屋氏取消 不肯則附諸懲罰

二十七日東京電。政友會於二十六日議會散會後。開幹部會。民政黨土屋諸三郎氏對議長。弄出三百代言云々之言辭。協議結果。二十八日本會議。同氏若不取消。卽欲附諸懲罰也。

農村負債組合法案 來週中將提出

二十七日東京電。農村負債整理問題。大藏、農林兩省折衝結果。損失法之原則。大體意向一致。唯其額農林省原案。乃融資總額三億圓之二成六千萬圓。大藏以國家補償三千萬圓。所殘三千萬圓。主張與府縣負擔。此點尙有折衝餘地。而難點之國家補償問題。兩省讓步。有妥協之望。殘點惟融資問題。後藤農相此點強硬主張。排擊依地方債之大藏省案。固執低資融通案。此點兩三日中。有解決之望。農村負債整理組合法案。大約來週中。當提案於議會也。

米穀法案來月提出 難保統制威力

六百萬石只買一年

二十七日東京電。米穀法案已得成案。所殘償資金問題。農林省以特別會計借入限度。增二百三千萬圓爲七億一千萬圓之案。與大藏省交涉中。卽農林省案之特別資金增額計算基準。爲維持公定價格一個年六百萬石之實上。得行二個年之余力。大藏省對此惟認定六百萬石一個年買上增額約查定六千萬圓。不能保新統制法之威力。農林省對此查定。強硬反對。再行交涉。故法案之議會提出。想在來月初旬也。

高雄港口 大鰆魚群

日獲三千餘圓

高雄港口附近。自去十八日。有鰆魚群。每日漁獲額逾三千五百圓。而二十九日。獲五千餘圓。際此豐漁。漁戶頗呈活氣。又現在時值。每百斤三十圓云。

內地金時價買上 民間猛烈運動

政府一邊表明反對

臺理財局所言明也。

臺北信組 定時總會 年配當一成

臺北信用組合。二十六日午前十時五十分。于市內開代議士會。松田幹事長報告議會擬選委員會脫退顚末。

二十六日滯府電。第七十四理事會第二日。卽廿六日午前十一時開會。協議英領香港美亞鐵路紛爭。英波石油紛爭問題。十二時五十五分一旦休憩。午後三時半續行。

攻擊議長 措置不公

二十六日東京電。民政黨於二十六日正午。在院內開代議士會。松田幹事長報告議會擬選委員會脫退顚末。

秋田議長。不離黨籍。或欲滿足政治上野心。殺自黨利益。作不公平處置。雖秋田議長協力到底無用。我黨在獨自立場。當遇運於議會擬徹底也。

聯盟理事會 議紛爭事

二十六日滯府電。第七十四理事會第二日。卽廿六日午前十一時開會。協議英領香港美亞鐵路紛爭。英波石油紛爭問題。十二時五十五分一旦休憩。午後三時半續行。

壓制小國強硬態度 務得穩健報告書

而小國意甚強硬

二十六日滯府電通特電。蔡文英外相。與衛展次官協議結果。英國代表。欲與小國協力。壓制小國強硬態度。務使依四項報告書。於二十六日正午。在院內開代議士會。松田幹事長報告議會擬選委員會脫退顚末。

秋田議長。不離黨籍。或欲滿足政治上野心。殺自黨利益。作不公平處置。雖秋田議長協力到底無用。我黨在獨自立場。當遇運於議會擬徹底也。

壓制小國強硬態度 務得穩健報告書

而小國意甚強硬

二十六日滯府電通特電。蔡文英外相。與衛展次官協議結果。英國代表。欲與小國協力。壓制小國強硬態度。務使依四項報告書。於二十六日正午。在院內開代議士會。松田幹事長報告議會擬選委員會脫退顚末。

秋田議長。不離黨籍。或欲滿足政治上野心。殺自黨利益。作不公平處置。雖秋田議長協力到底無用。我黨在獨自立場。當遇運於議會擬徹底也。

臺北市豫算 較前年減四萬圓

一二十九日起開協議會

臺北市協議會。訂來二十一日至二十四日開會。已向市協議會員發招集狀。二十九日。因翌卅日午前十時起開會。午前十一時開會。二十一日定時總會。開第二十回定時總會。三十一日。三十一日。按自午後二時開會。豫算大體與前年度無大差。一般會計三百四十五萬圓。特別會計五十八萬圓。計三百九十三萬圓云。

臺北市豫算 較前年減四萬圓

一二十九日起開協議會

臺北市協議會。訂來二十一日至二十四日開會。已向市協議會員發招集狀。二十九日。因翌卅日午前十時起開會。午前十一時開會。二十一日定時總會。開第二十回定時總會。三十一日。三十一日。按自午後二時開會。豫算大體與前年度無大差。一般會計三百四十五萬圓。特別會計五十八萬圓。計三百九十三萬圓云。

施米報報 新竹

新竹製糖會社。去二十三二十四兩日。對苗栗者。每名各施白米二升。又西門周家修周氏南氏以外之名。亦各出呂厥時來。

築設兩堤

庄協議會

新竹紅毛庄協議會。二十四日午前九時。由上山郡庶務課長列席。開於庄役場。徐庄長報告庄政供說明。豫算編成。大入議題。審議諸問案。約照原案無過。終由上山課長說示而散。

施米報報 新竹

新竹製糖會社。去二十三二十四兩日。對苗栗者。每名各施白米二升。又西門周家修周氏南氏以外之名。亦各出呂厥時來。

築設兩堤

庄協議會

新竹紅毛庄協議會。二十四日午前九時。由上山郡庶務課長列席。開於庄役場。徐庄長報告庄政供說明。豫算編成。大入議題。審議諸問案。約照原案無過。終由上山課長說示而散。

古元旦日 倉庫失火

夫婦口供不同

嘉義市內瀨屋除夕日發生自動車轢死公學校兒童。二十六日元旦。又發生火災。卽同日午前三時四十分。市內南門町二丁目一六番地倉庫。突然發火。是時市內各警察所警鐘亂鳴。消組員出動。而道市整。察署長指揮所有同所六四番地倉庫。突然發火。是時市內各警察所警鐘亂鳴。消組員出動。而道市整。察署長指揮

古元旦日 倉庫失火

夫婦口供不同

嘉義市內瀨屋除夕日發生自動車轢死公學校兒童。二十六日元旦。又發生火災。卽同日午前三時四十分。市內南門町二丁目一六番地倉庫。突然發火。是時市內各警察所警鐘亂鳴。消組員出動。而道市整。察署長指揮所有同所六四番地倉庫。突然發火。是時市內各警

芝山岩祭典

合祀二百五十一名

臺灣教育會。訂於來二月一日午前十時。舉芝山岩上學校祭典。是日教育會總裁。暨來賓多數蒞臨。遺族及各學校生徒。亦多數參列。午前中。遺骸七氏遺物。陳列在芝山岩廟內。教育會長奏親辭（諸員起立）。供神饌（奏樂）。齋主奏祝詞（諸員起立）。齋主。齋員著席。修祓。開扉（奏樂）。齋員起立）。供神饌（奏樂）。齋主奏祝詞（諸員起立）。教育會長奏親辭（諸員起立）。教育會總裁奏玉串拜禮。教育會長奏玉串拜禮。軍司令官奏玉串拜禮。遺族總代奉玉串拜禮。參列員總代奉玉串拜禮。文官總代。武官總代。民間總代。齋主奏祝詞（齋員起立）。撤神饌（奏樂）。閉扉（奏樂諸員起立）。又是日科參拜者多數。

芝山岩祭典

合祀二百五十一名

臺灣教育會。訂於來二月一日午前十時。舉芝山岩上學校祭典。是日教育會總裁。暨來賓多數蒞臨。遺族及各學校生徒。亦多數參列。午前中。遺骸七氏遺物。陳列在芝山岩廟內。教育會長奏親辭（諸員起立）。供神饌（奏樂）。齋主奏祝詞（諸員起立）。教育會總裁奏玉串拜禮。教育會長奏玉串拜禮。軍司令官奏玉串拜禮。遺族總代奉玉串拜禮。參列員總代奉玉串拜禮。文官總代。武官總代。民間總代。齋主奏祝詞（齋員起立）。撤神饌（奏樂）。閉扉（奏樂諸員起立）。又是日科參拜者多數。

內地金時價買上 民間猛烈運動

政府一邊表明反對

臺理財局所言明也。

臺北信組 定時總會 年配當一成

臺北信用組合。二十六日午前十時五十分。于市內開代議士會。松田幹事長報告議會擬選委員會脫退顚末。

二十六日滯府電。第七十四理事會第二日。卽廿六日午前十一時開會。協議英領香港美亞鐵路紛爭。英波石油紛爭問題。十二時五十五分一旦休憩。午後三時半續行。

攻擊議長 措置不公

二十六日東京電。民政黨於二十六日正午。在院內開代議士會。松田幹事長報告議會擬選委員會脫退顚末。

秋田議長。不離黨籍。或欲滿足政治上野心。殺自黨利益。作不公平處置。雖秋田議長協力到底無用。我黨在獨自立場。當遇運於議會擬徹底也。

聯盟理事會 議紛爭事

二十六日滯府電。第七十四理事會第二日。卽廿六日午前十一時開會。協議英領香港美亞鐵路紛爭。英波石油紛爭問題。十二時五十五分一旦休憩。午後三時半續行。

要求土屋氏取消 不肯則附諸懲罰

二十七日東京電。政友會於二十六日議會散會後。開幹部會。民政黨土屋諸三郎氏對議長。弄出三百代言云々之言辭。協議結果。二十八日本會議。同氏若不取消。卽欲附諸懲罰也。

農村負債組合法案 來週中將提出

二十七日東京電。農村負債整理問題。大藏、農林兩省折衝結果。損失法之原則。大體意向一致。唯其額農林省原案。乃融資總額三億圓之二成六千萬圓。大藏以國家補償三千萬圓。所殘三千萬圓。主張與府縣負擔。此點尙有折衝餘地。而難點之國家補償問題。兩省讓步。有妥協之望。殘點惟融資問題。後藤農相此點強硬主張。排擊依地方債之大藏省案。固執低資融通案。此點兩三日中。有解決之望。農村負債整理組合法案。大約來週中。當提案於議會也。

米穀法案來月提出 難保統制威力

六百萬石只買一年

二十七日東京電。米穀法案已得成案。所殘償資金問題。農林省以特別會計借入限度。增二百三千萬圓爲七億一千萬圓之案。與大藏省交涉中。卽農林省案之特別資金增額計算基準。爲維持公定價格一個年六百萬石之實上。得行二個年之余力。大藏省對此惟認定六百萬石一個年買上增額約查定六千萬圓。不能保新統制法之威力。農林省對此查定。強硬反對。再行交涉。故法案之議會提出。想在來月初旬也。

高雄港口 大鰆魚群

日獲三千餘圓

高雄港口附近。自去十八日。有鰆魚群。每日漁獲額逾三千五百圓。而二十九日。獲五千餘圓。際此豐漁。漁戶頗呈活氣。又現在時值。每百斤三十圓云。

內地金時價買上 民間猛烈運動

政府一邊表明反對

臺理財局所言明也。

臺北信組 定時總會 年配當一成

臺北信用組合。二十六日午前十時五十分。于市內開代議士會。松田幹事長報告議會擬選委員會脫退顚末。

二十六日滯府電。第七十四理事會第二日。卽廿六日午前十一時開會。協議英領香港美亞鐵路紛爭。英波石油紛爭問題。十二時五十五分一旦休憩。午後三時半續行。

攻擊議長 措置不公

二十六日東京電。民政黨於二十六日正午。在院內開代議士會。松田幹事長報告議會擬選委員會脫退顚末。

秋田議長。不離黨籍。或欲滿足政治上野心。殺自黨利益。作不公平處置。雖秋田議長協力到底無用。我黨在獨自立場。當遇運於議會擬徹底也。

聯盟理事會 議紛爭事

二十六日滯府電。第七十四理事會第二日。卽廿六日午前十一時開會。協議英領香港美亞鐵路紛爭。英波石油紛爭問題。十二時五十五分一旦休憩。午後三時半續行。

刺激日本感情不得策 英外相極力謀緩和

二十六日滯府電通特電。蔡文英外相。午餐後。就起草委員會之經過及今後方針。與衛展次官磋商。聞英代表部布力方面云。蔡文外相。對緩展。雖秋田議長協力到底無用。我黨在獨自立場。當遇運於議會擬徹底也。

刺激日本感情不得策 英外相極力謀緩和

二十六日滯府電通特電。蔡文英外相。午餐後。就起草委員會之經過及今後方針。與衛展次官磋商。聞英代表部布力方面云。蔡文外相。對緩展。雖秋田議長協力到底無用。我黨在獨自立場。當遇運於議會擬徹底也。

視學委員指導 教授研究

臺北市視學委員指導教授研究會。于二十八日午前八時。開于大橋公學校。

盖于自七年四月實施之臺北第二師範學校小池教授。小山總務。作補足的報告。對此原。夫次郎。橫山金太郎。武智勇記。多田滿長諸氏。有積極的議長。礼弾意見。工藤院。內總務。答以協議一成。目下亦不能早急置策。且金之國際的價値。如何變化未。知等理由。故卽時買上。全然反對意見。且復歸如從前之扣折。次非上專務報告決算。總就事務所建築費。借入低

視學委員指導 教授研究

臺北市視學委員指導教授研究會。于二十八日午前八時。開于大橋公學校。

盖于自七年四月實施之臺北第二師範學校小池教授。小山總務。作補足的報告。對此原。夫次郎。橫山金太郎。武智勇記。多田滿長諸氏。有積極的議長。礼弾意見。工藤院。內總務。答以協議一成。目下亦不能早急置策。且金之國際的價値。如何變化未。知等理由。故卽時買上。全然反對意見。且復歸如從前之扣折。次非上專務報告決算。總就事務所建築費。借入低

壓制小國強硬態度 務得穩健報告書

而小國意甚強硬

二十六日滯府電通特電。蔡文英外相。與衛展次官協議結果。英國代表。欲與小國協力。壓制小國強硬態度。務使依四項報告書。於二十六日正午。在院內開代議士會。松田幹事長報告議會擬選委員會脫退顚末。

秋田議長。不離黨籍。或欲滿足政治上野心。殺自黨利益。作不公平處置。雖秋田議長協力到底無用。我黨在獨自立場。當遇運於議會擬徹底也。

刺激日本感情不得策 英外相極力謀緩和

二十六日滯府電通特電。蔡文英外相。午餐後。就起草委員會之經過及今後方針。與衛展次官磋商。聞英代表部布力方面云。蔡文外相。對緩展。雖秋田議長協力到底無用。我黨在獨自立場。當遇運於議會擬徹底也。

聯盟理事會 議紛爭事

二十六日滯府電。第七十四理事會第二日。卽廿六日午前十一時開會。協議英領香港美亞鐵路紛爭。英波石油紛爭問題。十二時五十五分一旦休憩。午後三時半續行。

攻擊議長 措置不公

二十六日東京電。民政黨於二十六日正午。在院內開代議士會。松田幹事長報告議會擬選委員會脫退顚末。

秋田議長。不離黨籍。或欲滿足政治上野心。殺自黨利益。作不公平處置。雖秋田議長協力到底無用。我黨在獨自立場。當遇運於議會擬徹底也。

要求土屋氏取消 不肯則附諸懲罰

二十七日東京電。政友會於二十六日議會散會後。開幹部會。民政黨土屋諸三郎氏對議長。弄出三百代言云々之言辭。協議結果。二十八日本會議。同氏若不取消。卽欲附諸懲罰也。

農村負債組合法案 來週中將提出

二十七日東京電。農村負債整理問題。大藏、農林兩省折衝結果。損失法之原則。大體意向一致。唯其額農林省原案。乃融資總額三億圓之二成六千萬圓。大藏以國家補償三千萬圓。所殘三千萬圓。主張與府縣負擔。此點尙有折衝餘地。而難點之國家補償問題。兩省讓步。有妥協之望。殘點惟融資問題。後藤農相此點強硬主張。排擊依地方債之大藏省案。固執低資融通案。此點兩三日中。有解決之望。農村負債整理組合法案。大約來週中。當提案於議會也。

米穀法案來月提出 難保統制威力

六百萬石只買一年

二十七日東京電。米穀法案已得成案。所殘償資金問題。農林省以特別會計借入限度。增二百三千萬圓爲七億一千萬圓之案。與大藏省交涉中。卽農林省案之特別資金增額計算基準。爲維持公定價格一個年六百萬石之實上。得行二個年之余力。大藏省對此惟認定六百萬石一個年買上增額約查定六千萬圓。不能保新統制法之威力。農林省對此查定。強硬反對。再行交涉。故法案之議會提出。想在來月初旬也。

高雄港口 大鰆魚群

日獲三千餘圓

高雄港口附近。自去十八日。有鰆魚群。每日漁獲額逾三千五百圓。而二十九日。獲五千餘圓。際此豐漁。漁戶頗呈活氣。又現在時值。每百斤三十圓云。

內地金時價買上 民間猛烈運動

政府一邊表明反對

臺理財局所言明也。

臺北信組 定時總會 年配當一成

臺北信用組合。二十六日午前十時五十分。于市內開代議士會。松田幹事長報告議會擬選委員會脫退顚末。

二十六日滯府電。第七十四理事會第二日。卽廿六日午前十一時開會。協議英領香港美亞鐵路紛爭。英波石油紛爭問題。十二時五十五分一旦休憩。午後三時半續行。

攻擊議長 措置不公

二十六日東京電。民政黨於二十六日正午。在院內開代議士會。松田幹事長報告議會擬選委員會脫退顚末。

秋田議長。不離黨籍。或欲滿足政治上野心。殺自黨利益。作不公平處置。雖秋田議長協力到底無用。我黨在獨自立場。當遇運於議會擬徹底也。

聯盟理事會 議紛爭事

（一）　第一九一七七号　（土曜日）　昭和八年一月二十八日　台湾日日新報　（京城郵便局認可）（明治卅一年五月九日第三種郵便物認可）

臺灣日日新報

本紙一部五錢・一ヶ月壹圓八錢・一ヶ月前金壹圓五錢・七圓五拾錢・半年前金四圓・日本内地及ビ朝鮮ハ一ヶ月壹圓・一ヶ月前金壹圓・半年前金六圓・日本内地及ビ朝鮮ハ一ヶ月壹圓・一ヶ月前金壹圓・半年前金六圓

本日夕刊共十二頁

臺灣日日新報社　臺北市表町一丁目一番地　電話番號　編輯局　八〇二番・庶務會計　八〇一番・印刷工場　八〇三番

藝術性の物體的要求

臺灣風土記

小說 鷄肋風土記

米國の對日思潮解剖

熱河問題の重大性

長野朗

熱河畫報 グラビア

臺南の庭球服裝

日本國民に寄す

鮑觀澄

故國へ歸りて

伊藤博文

啄木の日記

吉田孤羊

基礎理論

猪俣津南雄

中條流 日本國民に寄す

柳澤健

中條流 モースのコーの理論

伊達源一郎

中條流 シネマ

茂木惣兵衛

中條流 スキー

ゲレンデ（五趣・足立源一郎遠と文）

中條流 ゴルフ島

事件（木下半治）

中條流 駐支露大使に擬せられた

荒川實藏

中條流 滿洲里通信

山崎誠一郎

中條流 吾等の青春

中野秀人

中條流 最近のソヴエート演劇

野崎韶夫

中條流 世界情報

大衆の政黨指導期に入る（笹川良一）

中條流 英語發音の機械に據る研究

（貴由三郎）

滿洲所感

多門二郎

強力政治論 議會政治論

中野正剛　馬場恒吾

小說 二十歳は東

岩田豐雄

小說 救農工事

平林たい子

大衆讀物 小笠原明山

佐藤春夫　澤田牛麿

小說 紙芝居漫語

德原碧雲

短歌

林房雄

雜詠

吉井勇

文藝時評

鐵道地圖 ―シラクノクテ―

渡邊大二　河澤清

醫學と改善の問題 數學と辯證法

佐藤三秀　原石純

故山本松陰翁と予

徳富猪一郎（蘆花）

植田壽藏

鶴見祐輔

臺灣日日新報社

臺灣貯蓄銀行

第二十二期決算

第三回決算公告

東海自動車

化粧品 藥店にあり 定價十五錢

148

砂糖關稅附加稅の存廢問題
國民に關ける覺悟も必要だ

一、昨年第一次臨時議會を通過し六月より實施された關稅の大改正即ち從來無稅又は低率稅であつた重要品目に對する三割六分の附加稅に今期議會に於て更に改正さるべきものの中に砂糖が含まれ政府としては之が關稅の率に決定に關するものの如く過般來利害關係者と會見懇談等より猛烈な反對運動が行はれてゐる。此の附加稅問題を中心に砂糖市場は年初以來可なり大きな波瀾を描き特に關稅關係か存致が注目されるものがあるが、各地の消費組合は附加稅撤廢を主張し極力政府に迫つてゐるので關稅調査會及閣商の運動が果して奏效するや否や疑問である。

一、抑々昨年の關稅大改正、附加稅實施の目的は貿易不均衡に依る從量稅と從價稅との間の不均衡修正を主とし國際的保護關稅主義への防衛、財政收入增加等の點を含まれてゐたにも拘らず從價稅と從量稅間の均衡が破れ從價稅と從量稅間の均衡が破れやすい缺點に基づいたのみならず稅收增加の爲に來つた事は勿論出來ないことである。而して一面には生産者と消費者との間及各產業部門間の均衡を再び著しく攪亂され國內產業保護と財源稅との間の不均衡問題も起つてゐるので關稅調査會及閣商の運動が果して奏效するや否や疑問である。

一、抑々昨年の關稅大改正、附加稅實施の目的は貿易不均衡に依る從量稅と從價稅との間の不均衡修正を主とし國際的保護關稅主義への防衛、財政收入增加等の點を含まれてゐたにも拘らず從價稅と從量稅間の均衡が破れ從價稅と從量稅間の均衡が破れやすい缺點に基づいたのみならず稅收增加の爲に來つた事は勿論出來ないことである。而して一面には生産者と消費者との間及各產業部門間の均衡を再び著しく攪亂され國內產業保護と財源稅との間の不均衡問題も起つてゐるので關稅調査會及閣商の運動が果して奏效するや否や疑問である。

一、之に對し關稅調査會の關稅改正理由は、國內特殊の原因は現在には該當多いが、此の當時の對策に依り二十年度で限止され關稅改定もんとしてゐる、若し米國の新大統領就任後に同國も金輸再禁止を行ふことになる恐れがある、昨冬までは我が國のみで此の問題を取扱つてゐたが、新年に入つては米國內の一部にもインフレ氣分擡頭の兆候あるは注意すべきで、米日兩國が最近二十一年度に上つたのもそれも反映してゐる、若しも米國にして金輸出再禁止を行はんか論ずる迄もなく我國も亦自然上之に追隨するは必至且つ米日兩國の金本位制の一下たまりもなく解消するは明かである、隣に爪哇には現在三百萬噸の待機滯貨があつて今正にダンピングの機會を狙つてゐる、當時にして回復せば此の爪哇糖が我が國に侵入殺到し糖界は混亂することとなる、此の場合關稅の保護だけは效果の薄弱を感ふくらゐる恐があるといふのである。

二、

亞ふに關稅當者が當時の米と爪哇糖の從價關稅に對たし不安を感じてゐることは事實である、而も現在の關價の下に於て精製當の利潤が甚だしく增加し一方消費者側に於て仕之に對し甚だしく不平不滿を抱いてゐることも事實である、此の間に設して當局者がとるべき措置は何等講ぜられず關稅問題を單に關稅

三、

之に對し關稅調査會の關稅改正理由は、國內特殊の原因は現在には該當多いが、此の當時の對策に依り二十年度で限止され關稅改定もんとしてゐる、若し米國の新大統領就任後に同國も金輸再禁止を行ふことになる恐れがある、昨冬までは我が國のみで此の問題を取扱つてゐたが、新年に入つては米國內の一部にもインフレ氣分擡頭の兆候あるは注意すべきで、米日兩國が最近二十一年度に上つたのもそれも反映してゐる、若しも米國にして金輸出再禁止を行はんか論ずる迄もなく我國も亦自然上之に追隨するは必至且つ米日兩國の金本位制の一下たまりもなく解消するは明かである、隣に爪哇には現在三百萬噸の待機滯貨があつて今正にダンピングの機會を狙つてゐる、當時にして回復せば此の爪哇糖が我が國に侵入殺到し糖界は混亂することとなる、此の場合關稅の保護だけは效果の薄弱を感ふくらゐる恐があるといふのである。

二、

亞ふに關稅當者が當時の米と爪哇糖の從價關稅に對たし不安を感じてゐることは事實である、而も現在の關價の下に於て精製當の利潤が甚だしく增加し一方消費者側に於て仕之に對し甚だしく不平不滿を抱いてゐることも事實である、此の間に設して當局者がとるべき措置は何等講ぜられず關稅問題を單に關稅

和協は最早放棄同樣
愈よ最後的決意
我が代表部の緊張ぶり

【ゼネバ二十七日發電通至急報】我代表部は十九國委員會に反省再考の餘地を殘し置く爲最後的態度を決したが、滿洲國現情否認の削除は可なり困難を豫想される四項目の修正案を提出し、之が容認し得ざる場合は我代表部は今朝十時十九分より我全權會議を開き杉村次長、松平、齋藤、和田大使の參加を求め緊急協議の上、我が國はまたこに對抗して外務省當局としては砂糖の主産地であり且つ消費地たる內地とは多少事情を異にしてゐるが、殊に生産地であることに於ても一方消費者の立場を全然無視することは出來ないのである、何れは國際附加稅や關稅を引下ぐる時期もあらうが世界も考慮に入れなければならぬ、去の關稅事情並に關稅の將來と爲替を調査するなり引下ぐるなりするを必要とするなり引下ぐるなりするを必要とするなり引下ぐるなりするを必要とする

芳郁!!苦楝花の名所

新店街道　花のトンネルも

今春かぎりか

新店街道の名物を知る者が殊に口碑に傳誦の聲高いのは春の末つ方から初夏にかけての新店街道の花のトンネルである、軟い感觸とあつさりした**紫色の花**が咲き亂れて花のトンネルを造り、暫もなく散つて綠のトンネルにかはる當時の趣きは全く詩趣たゞよへる感じがする、この名所は去る大正二年總督時の新店支廳長井波仁太郎氏が在任中に於る施設の一つであつて住民に莫大な利益を與へたものである、所が今その樹木に枯死者が續出して殆んどないものはない、それは附近に於てこの新店街道を取繕げる者となり惜くも切られて薪としてくべられるの

ラヂオ欄

今日の番組

J・F・A・K
一月廿八日（土）

午前の部

【六・三〇】朝の挨拶、ラヂオ體操
今日のお天氣のお知らせ…東北測候所發表
【八・〇〇】全國各地通報（東京）
【九・三〇】家庭音樂會（ヴィオロン四重奏）
【一〇・二〇】家庭百科（講師募集）
【一〇・三〇】放送局報（組ニュース）
【一二・〇〇】日用品小賣價格（東京）
【一二・〇〇】日用品小賣價格（東京）

午後の部

【〇・〇〇】放送局報（組ニュース）
【〇・二〇】管弦樂（ポピュラー）
【一・〇〇】氣象通報（東南のみ）
【一・〇〇】氣象通報（東京）
【一・〇〇】氣象通報（東京）
【一・〇〇】氣象通報（東京

問題管見

臺灣電力の爲替差損對策（四）

並に十萬キロ發電消化問題

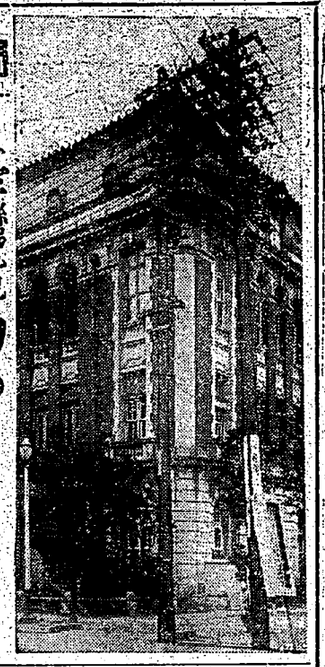

臺北市來年度豫算 四百二萬八千八百圓

伸びゆく大臺北に伴ふ 新規事業も相當織込みある

臺北市の昭和八年度豫算は民政當分の間別がコザレて願か破綻に陷つてゐたが、この問題も曲りなりとも、延に市の豫算は全部決定をみたので西澤市助は二十七日發表の内容を左の通り發表したが、發表に際し市の發展を語る伸び行く臺北市の豫算に相應しい新規事業を起すこととなつた

昭和八年度本市豫算は一般會計 歲入經常部 二、三五九、二七九圓、臨時部 一、〇九八、二六二圓 計三、四五七、五四一圓、歲出經常部 二、二四、九五二圓、臨時部 一、二四二、五八九圓、計三、四五七、五四一圓、特別會計水道費歲入經常部五一五、四九五圓、臨時部六五、八〇〇圓、計五八一、二九五圓、歲出經常部四四六、一五六圓、臨時部一三五、一三九圓、計五八一、二九五圓で一般特別雙方を合ずれば實に四、〇三八、八三六圓」となるのである之を前年度當初豫算に比較すれば一般會計に於て六二〇、七〇三圓の增加である、けれども七年度に於ける追加豫算を合算せる額に比較せば却つて二九、三三〇圓の減少となる、これは七年度に於て區劃整理及び寒合自動車數公債費等に追加をした爲である、又特別會計では前年度當初豫算に比一六、三四八圓現豫算に比し二三八、五六一圓の減少であるが之は主として水道擴張工事に伴ふ借入金の償還を了する關係である、今八年度豫算の新規事業及主なる事業を擧げると次の如きものである

新規事業

一、中央排水溝工事

昭和八、九兩年度に於ける繼續事業であつて工業地帶幹線道路北部を縱斷として排水に放流する本市東南部方面の大排水路であり且洪水時に於ける防水堤を兼ぬるものである

二、市區改正用地買收

約十年前東門町、新起町、下羅厝町、建成町方面に新設した道路敷地の買收であつて前より三分の一の補助を得可成昭和八、九兩年度に於て解決せんとするものである

三、診療所

既に開設を對象とする買收診療所であつて夜間にも業務を行ふものである

四、公共浴場

最近燃料の火力を利用し極めて低廉なる料金を以て市民に入浴せしめんとするもので其の設計書を以て無料浴場等を附設せんとする所に特長を有する

五、兒童遊園地

動物園に附設し專ら小兒に利用せしめんとするものである

六、市道改築（錦町市街）

七、道路新設及擴張

八、下水新設

九、勤勞住宅

納稅組合貯蓄組合、商工會用組合補助

一〇、公會堂營繕

一一、小公學校（新設所改築）

一二、道路鋪裝（アルピット・タークレー）

豫算の增額

せるものは

一、臨時經濟會事業補助費

二、乘合自動車費

三、搬水費（特別會計より繰入）

四、公債費

五、教育費（小公學校費、青年訓練所費）

次に

特別會計

に於ては

一、重力配水管敷設工事（市外給水として松山庄に給水せんとするもの）

二、醫業藥商講習會（水道部水源地に實習するもの）

三、道路改修費（臨時部工事費負擔）

四、新店溪護岸工事費（臨時部工事費負擔）

五、北投道路鋪裝工事費（臨時部工事費負擔）

繼返し

り擴張を總められた外債としても、外債主義の弊害が最も甚しかつた北の提案が、かつて臨時經濟會のウラミの種になつてゐるわけである、例へ、すかは疑はしいものである、昨年

外債をして働く資本外債としての使用目的を果させやうとの北の提案が、かつて臨時經濟會のウラミの種になつてゐるわけである、例へ、すかは疑はしいものである、昨年

それにしても外債發行に際し者が殷もの不安を感ずるのは、外債は一般の借款と違ひ、元利共に外國の爲替相場と關係を有つてゐるからである、即ち外債の元利は外國通貨で支拂はねばならぬ、三井ざさへ、東電の當用では融通を肯ぜず、況や外債を拂たぬ安藤で、一割以上の配當を利かす東電の子會社臺灣電燈の名義でやつと一千萬圓餘を融通した三井の立場もうらいが、臨の利かぬ東電は更につらいと言ふも大同電氣が、大阪貯蓄銀行の自家拂出額として、買入後の外債を百八十圓で擔保による交渉を、但友銀行から突つ返された實情もある

×　×

外債買入れ資金捻出策として五大電力ではまた特別銀行から特別融通を受け、外債の買入れに依つて浮いた爲替差益との調整を見つて決れの償却に當てようとの案もたが、結局物になら無いらしい、東電とは特に入り組んだ關係にあり、殊更他に比べてもあれば當然大きな分ブリを喰

スポーツ

足跡を顧みる

野球に見學に目的を達した
覇者法政を率るての
來征は感慨無量

藤田信男

法政大學野球部監督

想ひ出と　喜寶は私にとつてはなつかしい「想ひ出」の地である。

十年前に遡る。大正十二年、それは私が法政大學へ入學した年だ。其年の冬休に法政としては第二回目の臺灣遠征が武運久雄監督の下に組織され、當時入學早々の私も選ばれた。勿論私は補缺選手に過ぎなかつた私は、幸ひにも其遠征メンバーの中に加へられ臺灣へ連れて來て貰つたのだ。そして臺北をはじめとして、臺中、嘉義、臺南、高雄と縦斷—私は僅に一試合に出たにすぎない——したのだが、其間の私は、皆の肩からかばんをさげてただついて行けばよい、實にのんきな旅行であつたから、何處の誰の招待だつたのかも、さうした方面の事は全々無關心でありまた知るの要もなかつた。從つて其當時育つた人々の印象も殘せまい記憶しか殘つて居ない。其後へ著いた時

出迎へて　下さつた當時今も健在なる先輩佐藤さん——先輩なのと、又世話であるのにしか感謝をつづて居られたので感えて居たらしい。臺灣總督府の加藤さん——あの圓顏そのものの様な顏立は、たれの眼にも親しに感じひない。臺灣の總督府所長の福田さん—

刈田、久保の不參と
監督としての苦衷
……新チームを檢討し得た

名物の小雨に悩る其處へ、臺日の方々や數の校友の方々に出迎へられて到著したのは

昨日の様　な氣がして居たのに、早くも二週間が過ぎてしまつて、今再び來た道を引返さうとする。嚴に「古戰場を行く」の感である。生々しい記憶をたどつて新しい印象を繰つて見るのも、私の感激が二度目であるだけ、或は面白いかもしれない。何故ならば「想ひ出」として其記憶内に居ると同時に、又一面に於ては冷靜に客觀しかも批判的に見得られるからである。

十年目の　臺灣で感つたものは、ポンカンの味と陽氣だ。これとて殊に變りつゝあると聞かされたが、私には同じ樣に感へた其他のものは、自然でなく人爲的なものは、新興の地と言へ、十年でこんなに變るものかと、驚きの目を以つるのみだつた。五代都市高北の女學生として誠にふさはしい校風のモダーンな臺灣紳士淑女の臺灣を何かしら淋しい

離れ小島　の樣に考へて來る者の感覺を强くに感じひない。北カンの地の一つなのである。實際なくなり試合が始まつて、コンディションに入る頃もなく、試合に次ぐ試合で選手達一疲れて來たらしかつた。チームが新しくとも、多少の疲れが出ても、もう少し勝の入つた試合らしい試合振りが出來るの

選　手揃でではなかつたか？少なくともチームに就て一番感じて居たのだ。それが此の二日間の試合振りはどうだつたか？私は自分の頭をさへ疑ひたい氣持で一杯だつた。然し私はゲームを樂てる氣にはなれなかつた。同時に「新チームの小手調べに來て居るのだと氣付いた時、私はいつもの激勵、悉く忘つて居た

瑞竹を拜して感銘
屏東で想ふ岡田さん
——若人熱農よ健かに——

明けて六日屏東へ行く、此處は私にもはじめての土地だつた。椰ソウ立ち並ぶ熱帶の土地だつた。椰ソウ立ち並ぶ熱帶の土地だつた。椰ソウ立ち並ぶ熱帶の

何柱國軍又もや 我一線に猛撃し來る

我軍も應戰三時間で撃退

【山海關二十七日發聯合】二十七日午前一時何柱國軍の有力部隊が突如九門口の我第一線に猛撃し來り、我軍應戰、激戰三時間後撃退した、敵は石門墓方面に一先づ後退したが逆襲の形勢あり、綏中の藍岐枝隊は午前二時臨時列車で第一線に急行した、事態頗る急迫の折柄我山海關部隊は極度の緊張を示してゐる

綏中から嵯峨部隊急行

【山海關二十七日發電通】今朝一時何柱國軍の有力部隊が突如九門口の我第一線に猛撃し來り我藍岐枝隊三時間にして撃退、石門墓方面に一部殘留し敵中より線路部隊午前二時急行した、急報に接し綏中より藍岐部隊午前二時急行した

飛行隊が猛烈な空爆

苦戰の地上部隊を掩護して

【通遼二十七日發電】奉電一八本○隊長の率ゐる飛行隊は通遼着後十分にして帰くも洮儀鐵道上空に差かるや、その時既に地上部隊は洮儀鐵道で東方二千米の地點にあり多數の便衣と激戰中であつたが來援の機影を認めるや地上部隊から我軍危險、道徳鐵道を爆撃せよとの信號を受けたので直ちに低空と共に洮儀鐵道による敵に猛爆を浴びせて午後一時五十分通遼に歸着した

【北平二十七日發電通二十三日】通遼に出動せる我飛行隊一機行方不明となりその消息

【通遼二十七日發電】奉電一八本○隊長の率ゐる飛行隊は通遼着後十分にして帰くも洮儀鐵道上空に差かるや、その時既に地上部隊は

漢文臺灣日日新報

華軍夜半猛擊九門口
與我軍激戰三時間
山海關事態急迫

二十七日山海關聯合電。二十七日午前一時何柱國軍有力部隊。急猛擊九門口我第一線。我軍應戰。激戰三時間擊退之。敵後退。於石門寨方面有再逼之勢。緩步峽截枝隊。午前二時。以臨時列車。載兵隊急赴第一線。事態急迫。山海關附近極緊張。

通遼西北十里
與敵激戰戰死一名

二十七日錦州電。二十六日午前七時。約七百兵匪。向通遼進擊中。守備隊聞報。田中少佐。即率部隊出動。與通遼西北十里道德營子之敵遭遇。激戰數時間。敵後退。於石門寨方面有力部隊。急猛擊九門口之勢。緩步峽截枝隊。午前二時。以臨時列車。載兵隊急赴第一線。事態急迫。山海關附近極緊張。

膨脹豫算大體得通過
政友民政俱無異志
衆議院豫算總會

二十七日東京發。衆議院豫算總會第二日。二十七日午前十時三十五分開會。二十二億三千萬圓之追天豫算總會。初日二十六日既呈無風帶之觀。政友。民政兩黨志俱缺。惟將軍事費膨脹。特如補充計畫所關聯藏相。高橋藏相。大角海相議論異點。取為問題中心。二十七日民政黨小川郷太郎氏。繼前日質疑。次政友會長島隆二兒玉右二兩氏。就外交問題。非後中島彈圍次氏。補足演說財政。願望活氣空氣依然革除。議論若不沸騰。則豫算大體可成也。小川郷太郎氏（民政）兵備改善費。今後減少乎。大角海相。之答辯不明。第二次補充計畫。欲在閣議決定乎。

大角海相　兵備改善費內容有種々。依後年度計畫。增減改善費。故今後斷言減少。

小川氏。既有第二次補充計畫。其經費總額計上兵備改善費。想得增加海相　第二次補充計畫。數字決定者。惟明年度艦船建造費一千五百萬圓而已。補充計畫全體大體得閣議諒解。而具體的建造幾何。於九年度豫算決之。

小川氏　第二次補充計畫閣議決定。今後若續々計上。想兵備改善費增加。豈非矛盾乎。

齋藤首相。閣議決定。乃計畫全體。而何年度如何分配。尚未決定。今後減少之兵備改善費。與第二次補充計畫不同。

小川氏　兵備改善費與補充計畫。不得別物。反駁首相。林銑陸相說明。

陸軍　至十年度或十一年度。須四億一千萬圓。

松明　年度。計上一億五百萬圓之豫算。

松岡代表晤英外相
欲照三項和協
松岡代表談

二十六日蒋府電。松岡全權。二十六日午後七時五十分。松岡大使。訪問英外相。衛展外務次官（蔡文外相不在中之英代表）亦到座懇談。松岡代表。就從來之經過。被世界誤解之點。就中高唱卓杉村案之誤解。必要一掃。二十四日公表。示決議案經過說明書而說明。蔡文外相。

起草委員會。既進至現在程度。今欲引回三項。非日本提出新條件。實感困難。然我等仍欲依三項。兩者俱欲照三項和協。八時二十分會見終了。本日會見。不觸及四項問題。而蔡文外相。三十日再來蒋府。其間暫時靜觀。更欲會見而協議也。

英相欲照三項解決
松岡代表談

二十六日蒋府電。松岡全權。蔡文外相會見後。松岡代表語左。蔡文外相。日前歸國時。種々為之努力。殊如遽衝展次官。今暁歸英。依聽的因與松平大使訪問之。日蒋間誤解依正之。為示一昨日經過說明之書明書。說明事務局案經草相。十九國委員會與日本不能一致。實質的重要點。日本不退讓步。東洋之日本立場若認識。則望人知之。蔡文外相答難困難。欲照三項解決云々。

松岡代表晤英外相
欲照三項和協
松岡代表談

二十六日蒋府電。松岡全權。二十六日午後七時五十分。松平大使。訪問英外相。衛展外務次官（蔡文外相不在中之英代表）亦到座懇談。松岡代表。就從來之經過。被世界誤解之點。就中高唱卓杉村案之誤解。必要一掃。二十四日公表。示決議案經過說明書而說明。蔡文外相。

起草委員會。既進至現在程度。今欲引回三項。非日本提出新條件。實感困難。然我等仍欲依三項。兩者俱欲照三項和協。八時二十分會見終了。本日會見。不觸及四項問題。而蔡文外相。三十日再來蒋府。其間暫時靜觀。更欲會見而協議也。

通遼西北十里
與敵激戰戰死一名
使孫科致電報西南
國府恐不統一暴露

二十七日南京電。西南獨立氣運漸次具體化。國民政府狼狽周章。二十六日使孫科。致左記電報於西南當局。

日本軍不顧對我軍挑戰且欲向全世界挑戰。欲免亡國。惟有武力抵抗而已。願一致團結。挽回國運。又國民政府。應聯盟關係。此種中國不統一暴露。非常焦慮云。

公債利子。不成須仰公債之理由。

海事法改正案
廻送中央
四月初可公布

海事諸法規內整統一問題。永久無案。是故遞信部部長。或係官上京。與遞信省。幾番磋商。又督府當局。日本軍不顧對我軍挑戰且欲向全世界挑戰。欲免亡國。惟有武力抵抗而已。願一致團結。挽回國運。又國民政府。應聯盟關係。此種中國不統一暴露。非常焦慮云。

公債利子。不成須仰公債之理由。

豫算總會第二日。二十七日午前十時三十五分開會。二十二億三千萬圓之追天豫算總會。初日二十六日既呈無風帶之觀。政友。民政兩黨志俱缺。惟將軍事費膨脹。特如補充計畫所關聯藏相。高橋藏相。大角海相議論異點。取為問題中心。二十七日民政黨小川郷太郎氏。繼前日質疑。次政友會長島隆二兒玉右二兩氏。就外交問題。非後中島彈圍次氏。補足演說財政。願望活氣空氣依然革除。議論若不沸騰。則豫算大體可成也。小川郷太郎氏（民政）兵備改善費。今後減少乎。大角海相。之答辯不明。第二次補充計畫。欲在閣議決定乎。

大角海相　兵備改善費內容有種々。依後年度計畫。增減改善費。故今後斷言減少。

小川氏。既有第二次補充計畫。其經費總額計上兵備改善費。想得增加海相　第二次補充計畫。數字決定者。惟明年度艦船建造費一千五百萬圓而已。補充計畫全體大體得閣議諒解。而具體的建造幾何。於九年度豫算決之。

小川氏　第二次補充計畫閣議決定。今後若續々計上。想兵備改善費增加。首相云減少。豈非矛盾乎。

齋藤首相。閣議決定。乃計畫全體。而何年度如何分配。尚未決定。今後減少之兵備改善費。與第二次補充計畫不同。

小川氏　兵備改善費與補充計畫。不得別物。反駁首相。林銑陸相說明。

陸軍　至十年度或十一年度。須四億一千萬圓。

松明　年度。計上一億五百萬圓之豫算。

海事法改正案
廻送中央
四月初可公布

海事諸法規內整統一問題。永久無案。是故遞信部部長。或係官上京。與遞信省。幾番磋商。又督府當局。日本軍不顧對我軍挑戰且欲向全世界挑戰。欲免亡國。惟有武力抵抗而已。願一致團結。挽回國運。又國民政府。應聯盟關係。此種中國不統一暴露。非常焦慮云。

公債利子。不成須仰公債之理由。

豫算總會第二日。二十七日午前十時三十五分開會。二十二億三千萬圓之追天豫算總會。初日二十六日既呈無風帶之觀。政友。民政兩黨志俱缺。惟將軍事費膨脹。特如補充計畫所關聯藏相。高橋藏相。大角海相議論異點。取為問題中心。二十七日民政黨小川郷太郎氏。繼前日質疑。次政友會長島隆二兒玉右二兩氏。就外交問題。非後中島彈圍次氏。補足演說財政。願望活氣空氣依然革除。議論若不沸騰。則豫算大體可成也。小川郷太郎氏（民政）兵備改善費。今後減少乎。大角海相。之答辯不明。第二次補充計畫。欲在閣議決定乎。

大角海相　兵備改善費內容有種々。依後年度計畫。增減改善費。故今後斷言減少。

小川氏。既有第二次補充計畫。其經費總額計上兵備改善費。想得增加海相　第二次補充計畫。數字決定者。惟明年度艦船建造費一千五百萬圓而已。補充計畫全體大體得閣議諒解。而具體的建造幾何。於九年度豫算決之。

小川氏　第二次補充計畫閣議決定。今後若續々計上。想兵備改善費增加。首相云減少。豈非矛盾乎。

齋藤首相。閣議決定。乃計畫全體。而何年度如何分配。尚未決定。今後減少之兵備改善費。與第二次補充計畫不同。

小川氏　兵備改善費與補充計畫。不得別物。反駁首相。林銑陸相說明。

陸軍　至十年度或十一年度。須四億一千萬圓。

松明　年度。計上一億五百萬圓之豫算。

滿洲國否認難以削除
報告勸告日本難得容認
代表部協議對策

二十六日蒋府電。松岡代表語左。蔡文外相。日前歸國時。種々為之努力。殊如遽衝展次官。今暁歸英。依聽的因與松平大使訪問之。日蒋間誤解依正之。為示一昨日經過說明之書明書。說明事務局案經草相。十九國委員會與日本不能一致。實質的重要點。日本不退讓步。東洋之日本立場若認識。則望人知之。蔡文外相答難困難。欲照三項解決云々。

英相欲照三項解決
松岡代表談

二十六日蒋府電。松岡全權。蔡文外相會見後。松岡代表語左。蔡文外相。日前歸國時。種々為之努力。殊如遽衝展次官。今暁歸英。依聽的因與松平大使訪問之。日蒋間誤解依正之。為示一昨日經過說明之書明書。說明事務局案經草相。十九國委員會與日本不能一致。實質的重要點。日本不退讓步。東洋之日本立場若認識。則望人知之。蔡文外相答難困難。欲照三項解決云々。

滿洲國否認難以削除
報告勸告日本難得容認
代表部協議對策

二十六日蒋府電。我代表部。松岡蔡文兩氏會談結果。二十七日午前十時。閣全體會議。協議對策。

依三項之解決。雖非全然放棄。然滿洲國現情否認之削除。豫想困難。

若移於四項。以目下情勢。日本得容認之報告。及勸告未容易成立也。

此等形勢詳細報告東京政府。具申代表部意見。求是非之判斷。決定最後方針也。

臺北市新年豫算
置重教育社會事業勸業
西澤市尹談

昭和八年度臺北市豫算。一般會計歲入經常部二、三五九、二七九圓。臨時部一、〇九八、二六二圓。計三、四五七、五四一圓。歲出經常部二、二二四、九五二圓。臨時部一、一四二、八九九圓。計三、四五七、五四一圓。特別會計水道費歲入經常部、五一五四九五圓。臨時部　六五、八〇〇圓。計五八一、二九五四圓。歲出經常部四四、一三五、一三九圓。臨時部一、二九五四圓。計五八一、二九五四圓。合一般特別。皆至四、〇二八、八三六圓。此比前年度當初豫算。在一般會計。增加六二〇、七〇三圓。然若視七年度合算。追加豫算。反減二九、三三〇圓。蓋七年度。為匪救工事之道路鋪裝及乘合自動車費。公債費等之追加。又特別會計。比前年度當初豫算。減六一、三四八圓。比現豫算。減二三八、五六一圓。此因水道擴張工事所關係人金之償還。故豫八年度豫算之新規事業。及重要事業列左。

一、中央排水溝工事。

二、市區改正用地買收。

三、斷療所。

四、公共浴場。

五、兒童遊園。

六、市場改築。

七、道路新設及擴張。

八、下水路新設。

九、勸業諮設備。

十、公會堂營繕。

十一、小公學校新設造改築。

十二、道路鋪裝。

十三、衛生諮施設。

十四、新店溪護岸工事費負擔。

十五、北投道路鋪裝工事費負擔。

十六、新店溪護岸工事費負擔。

臺北市新年豫算
置重教育社會事業勸業
西澤市尹談

昭和八年度臺北市豫算。一般會計歲入經常部二、三五九、二七九圓。臨時部一、〇九八、二六二圓。計三、四五七、五四一圓。歲出經常部二、二二四、九五二圓。臨時部一、一四二、八九九圓。計三、四五七、五四一圓。特別會計水道費歲入經常部、五一五四九五圓。臨時部　六五、八〇〇圓。計五八一、二九五四圓。歲出經常部四四、一三五、一三九圓。臨時部一、二九五四圓。計五八一、二九五四圓。合一般特別。皆至四、〇二八、八三六圓。此比前年度當初豫算。在一般會計。增加六二〇、七〇三圓。然若視七年度合算。追加豫算。反減二九、三三〇圓。蓋七年度。為匪救工事之道路鋪裝及乘合自動車費。公債費等之追加。又特別會計。比前年度當初豫算。減六一、三四八圓。比現豫算。減二三八、五六一圓。此因水道擴張工事所關係人金之償還。故豫八年度豫算之新規事業。及重要事業列左。

一、中央排水溝工事。

二、市區改正用地買收。

三、斷療所。

四、公共浴場。

五、兒童遊園。

六、市場改築。

七、道路新設及擴張。

八、下水路新設。

九、勸業諮設備。

十、公會堂營繕。

十一、小公學校新設造改築。

十二、道路鋪裝。

十三、衛生諮施設。

十四、新店溪護岸工事費負擔。

十五、北投道路鋪裝工事費負擔。

臺北市新年豫算
置重教育社會事業勸業
西澤市尹談

昭和八年度臺北市豫算。一般會計歲入經常部二、三五九、二七九圓。臨時部一、〇九八、二六二圓。計三、四五七、五四一圓。歲出經常部二、二二四、九五二圓。臨時部一、一四二、八九九圓。計三、四五七、五四一圓。特別會計水道費歲入經常部、五一五四九五圓。臨時部　六五、八〇〇圓。計五八一、二九五四圓。歲出經常部四四、一三五、一三九圓。臨時部一、二九五四圓。計五八一、二九五四圓。合一般特別。皆至四、〇二八、八三六圓。此比前年度當初豫算。在一般會計。增加六二〇、七〇三圓。然若視七年度合算。追加豫算。反減二九、三三〇圓。蓋七年度。為匪救工事之道路鋪裝及乘合自動車費。公債費等之追加。又特別會計。比前年度當初豫算。減六一、三四八圓。比現豫算。減二三八、五六一圓。此因水道擴張工事所關係人金之償還。故豫八年度豫算之新規事業。及重要事業列左。

一、中央排水溝工事。

二、市區改正用地買收。

三、斷療所。

四、公共浴場。

五、兒童遊園。

六、市場改築。

七、道路新設及擴張。

八、下水路新設。

九、勸業諮設備。

十、公會堂營繕。

十一、小公學校新設造改築。

十二、道路鋪裝。

十三、衛生諮施設。

十四、新店溪護岸工事費負擔。

十五、北投道路鋪裝工事費負擔。

基隆市協議會
第一日
市尹報告貿易額二億餘圓

臺隆市協議會。去二十七日午前十時。開于市役三階會議室。定刻。桑原市長。就尹聲參與員。協議會員等。列席。外有連藤財局臨席。桑原市尹。就市長席。及開會辭。縮述客年度中。重要事項後。云木市人口。來度。突破八萬。經濟方面。貿易額。達二億一百萬圓。產業方面。生產額。一年達一千五百萬圓左右。占全島第三位。而不況之災。亦決定蹉跌。如此半數之理事辭職。影響組合將來不少。目下內容。人野心家之自推自薦者。甚然猛烈。都合局僚。先注意及之。若是提出。委任總代即可。不然。徒為無效。一方而推舊甘文芳氏。黃吉氏。原其炎氏。陳發氏。莊春德氏。林木水氏。未知結果如何。容總會後再報。

基隆市協議會
第一日
市尹報告貿易額二億餘圓

臺隆市協議會。去二十七日午前十時。開于市役三階會議室。定刻。桑原市長。就尹聲參與員。協議會員等。列席。外有連藤財局臨席。桑原市尹。就市長席。及開會辭。縮述客年度中。重要事項後。云木市人口。來度。突破八萬。經濟方面。貿易額。達二億一百萬圓。產業方面。生產額。一年達一千五百萬圓左右。占全島第三位。而不況之災。亦決定蹉跌。如此半數之理事辭職。影響組合將來不少。目下內容。人野心家之自推自薦者。甚然猛烈。都合局僚。先注意及之。若是提出。委任總代即可。不然。徒為無效。一方而推舊甘文芳氏。黃吉氏。原其炎氏。陳發氏。莊春德氏。林木水氏。未知結果如何。容總會後再報。

溫氣急降
蕃地降雪

臺北地方。二十五晚。氣溫急降。二十六夜。呈入冰年來最低。溫度四十七度一分。二十七日午後。四十八度七分。原因為中華北部。有中心示度七百八十耗。高氣壓。漸次南下之勢。如是。二十六夜。中央山脈將界。白雪皚々云。

溫氣急降
蕃地降雪

臺北地方。二十五晚。氣溫急降。二十六夜。呈入冰年來最低。溫度四十七度一分。二十七日午後。四十八度七分。原因為中華北部。有中心示度七百八十耗。高氣壓。漸次南下之勢。如是。二十六夜。中央山脈將界。白雪皚々云。

畫報徵詩

題目　春山
七律　不拘韻

期限請於來二月十日以內惠交本漢文部為荷。順頌吟祺。

頭屋信組總會

苗栗郡頭屋信組總會。月二十四日上午十一時。由坂本郡庶務課長列席。開于信組事務所。理事蒞永松氏。報告事業。次議決。以五戶至十戶範圍內居住者氏名記載于保證調查人員名簿。於便宜處。檢銀其他豫防施設。現由係員調查人員數。作成名簿。稅額有二萬人云。決定承諾於九年補填。併由投票。改選役員。結局理事五名。監事三名。均皆重任。至十二時半。由坂本課長訓示散會。

新莊郡品評會
褒賞授與式

臺北州新莊郡。訂來二月一日午前十時。在五股庄役場。開于民雄公學校講堂。

內臺航空路開設
臺北飛行場交涉買地

內臺航空路之開設。由遞信省及總督府協力。使于八年度實現。總督府於本年度實行豫算。計上飛行場買收費十二萬圓餘。更于八年度。計上整備費四萬五千圓。然四邊軍都英大之豫算所食。遂行中止。本遞信部。於九年度。雖遞知何障碍。亦決突破。使之實現。是以臺北飛行場之買收。及整備。及場。遞信部方面借入云。

內臺航空路開設
臺北飛行場交涉買地

內臺航空路之開設。由遞信省及總督府協力。使于八年度實現。總督府於本年度實行豫算。計上飛行場買收費十二萬圓餘。更于八年度。計上整備費四萬五千圓。然四邊軍都英大之豫算所食。遂行中止。本遞信部。於九年度。雖遞知何障碍。亦決突破。使之實現。是以臺北飛行場之買收。及整備。及場。遞信部方面借入云。

臺中州晚米實收
增十六萬二千石

臺中州下。昨年晚米實收額。據二十五日發表。耕作面積八萬三百八十四甲八分六厘。收穫額糙米百六萬五千六百八十七石。平均一甲收量十三石二斗五升七合。較之昨年同期面積增五千百二十七甲七分三厘。收量增十六萬二千二百四十三石。惟甲收量增一石二斗五升二合。而耕作面積之增加。主因甘蔗作之轉耕。或利用浮復地（大甲溪濁水溪）及鑿井灌溉田增加使然者。而收穫額之增加者。為面積增加及耕況順調。蚊優良品種之普及。又耕況良好者。木期播植後。寒雨阻礙生育。其後有適當降雨。氣溫日照。順調經過。於水稻出穗期。臺中。大屯。寒原郡下。發生浮塵子。誘因區除得宜。被害較少。又州下各地。雖有數見發生蝗蟲而無大被害。又彰化郡海岸地方卻株出栽培地方。有發生苗核病。而無大阻礙。結局比前年同期。增收一成強。因而七年產米。早寒百三十八萬百萬石。後留二億圓。然陸軍費。今後不得云減少。

荒木陸相　兵備改善。十年度欲截止之。其後十一年度。雖留若干。若復平常。想七千萬圓程度可已。陸軍以四億一千萬圓範圍內。至十年度。欲使所定改善裝備終了。

小川氏　陸軍經費。九、十年度不減。齋藤。高橋兩相云減少皆謬。

財政復興方法。有行財政整理意思否。追加豫算額如何。

首相　行財政制整理。將來擬於相當時期行之。

藤井主計局長　七年度追加豫算。滿洲事變約四千萬圓。貨幣交換差金三千萬圓。

小川氏　稅制整理時期何時。

高橋藏相　景氣回復。歸買力若回復。則於九年度得行。亦未可知。余料十年度得行之。

弦就制整理。內容問答。東問低資轉借。或公債轉借。

藏相　現在新規發行之四分半利公債。可看做低利轉借第一步。由金利及公債行情關係見之。

現在公債之低利轉借。其時必到。外貨證券有七、八億。或轉借。內債必要。買上。不認定。買上外貨。何時欲買上外貨